

Comissão de Auditoria de Prontuário

Relatório para Comissão de Monitoramento, Avaliação e Controle Assistencial do Indicador de Controle de Taxa de Cesariana em Primíparas.

1- Responsáveis

- a. Gisele N. Loureiro – Médica Coordenadora do Serviço de Neonatologia da Maternidade
- b. Daiane Barros Barcellos Bicalho - Coordenadora de Enfermagem da Maternidade
- c. Amanda Damasceno da Silva Valadares – Enfermeira Diarista do Serviço de Neonatologia da Maternidade
- d. Ronney Vianna Guimarães – Médico Coordenador da Obstetrícia

2- Relatório mensal: JULHO/ 2020

Segue em anexo as taxas solicitadas pela Comissão de Monitoramento, Avaliação e Controle Assistencial (CMASS) organizada por setores, a saber, Maternidade (admissão, pré-parto, alojamento conjunto, Cuidados de Neo e Centro Obstétrico).

2.1 Relatório Obstétrico

Total de partos segundo o relatório de cirurgias no MV 2000 – FSCC: nascidos vivos/nascidos mortos e parto normal-abortamento)

- ✓ Total de partos (com nascidos vivos): 231
- ✓ Total de partos normais: 116 (72 em multiparas, 44 em primíparas).
- ✓ Total de partos cesárea: 115 (76 em multiparas, 39 em primíparas).
- ✓ Total de partos em primíparas: 83 (39 PC e 44 PN).

Após auditoria, distribuídos nos seguintes grupos:

Total de partos: 235 (233 nascidos vivos, SENDO 02 sem aviso de cirurgia e 02 nascidos mortos)

- ✓ Total de partos normais: 118 (44 em primíparas, 01 PN natimorto, 01 PN sem aviso contabilizado no mês corrente, 72 em multiparas).
- ✓ Total de partos cesárea: 117 (39 em primíparas, 01 PC natimorto, 01 PC com erro ao gerar aviso, 76 em multiparas).
- ✓ Total de partos em primíparas: 82 (39 PC e 44 PN)

OBS: GEOVANIA OLIVEIRA SOUZA (gesta 5) – atend. 1055825. Parto cesárea em 11/07/2020. Erro ao gerar aviso por falha no sistema MV conforme relato da equipe de enfermagem em prontuário físico.

ANA PAULA GOMES DA SILVA (gesta 7) – atend. 1059498. Parto normal do dia 31/07/2020 às 23h50'. Aviso gerado após a 00h, sendo automaticamente contabilizado no mês de agosto.

Daiane B. B. Bicalho
Codrd. Bloco Obstétrico
COREN/ES: 0263395

Dr. Ronney V. Guimarães
Coord. Médico Obstetrícia Hospital
CRM-ES 12442 / RQE 11019

Amanda Damasceno
Enfermeira
COREN-ES 225.307

Dr. Sergio Ruy
Diretor Geral
CRM-ES 12442 / RQE 11019

Hospital Estadual Infantil e Maternidade Alzir Bernardino da A. Enfermeira
Av. Min. Salgado Filho, 918 - Cristóvão Colombo, Vila Velha - ES, Cep: 29101-420
Fone: (27) 3636-3185

Dra. Gisele N. Loureiro
Pediatria/Neonatologia
CRM-ES 7127

ANÁLISE

A construção da série histórica nos permitiu analisar os dados dos sete meses compreendidos entre janeiro e julho de 2020. Neste período, foram realizados 1667 partos, sendo 889 partos normais, e 778 partos cesarianos (53,3% e 46,6% respectivamente), nas primíparas, foram 587 partos, com 328 normais e 259 cesarianos (55,8 e 42,2%), demonstrando que os indicadores de primíparas são melhores que o quantitativo geral (incluindo primíparas e multiparas).

Considerando somente os partos cesarianos, foram realizados 771 partos, sendo 33% em primíparas e 67% em multiparas. Apesar de um aumento de 1% na prevalência de cesariana em primípara (33%) em relação ao mês anterior, a série histórica nos mostra que este valor é exatamente equivalente à média de todos os meses do atual ano e se mantém abaixo do parto normal, ainda se mantendo como via de parto mais prevalente em primíparas.

A média foi de 238 partos por mês, distribuídos em 215 em janeiro, 210 em fevereiro, 262 partos em março e 273 em abril, 246 em maio, 225 em junho e 235 no mês de junho (Tabela 1).

	JAN	FEV	MAR	ABR	MAI	JUN	JUL
Partos normais	107	112	149	133	118	118	118
Partos cesáreos	108	98	113	145	128	109	117
Total de partos	215	210	262	274	246	225	235
Partos normais em primíparas	63	38	41	56	45	43	44
Partos cesárea em primíparas	42	31	35	40	37	35	39
Total de partos em primíparas	105	67	76	96	82	78	83

Gráfico 1 - % Via de parto

■ % Partos normais ■ % Partos cesárea

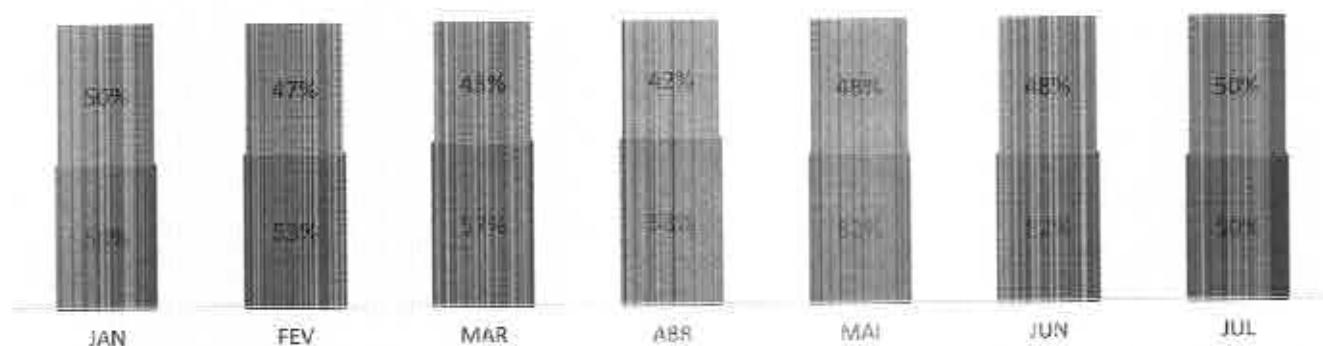

Daiane B. B. Bicalho
Coord. Bloco Obstétrico
COREN/ES: 0263396
Hospital Estadual Infantil e Maternidade Alzir Bernardino
GNOSS

Dr. Romney V. Guimarães
Coord. Bloco Maternidade HNBABA
CRM-ES 17.442 / RQE 11019

Amanda Damasceno
Enfermeira
COREN/ES 225.302

Dr. Sergio Nuo
Diretor Geral
GNOSS

Hospital Estadual Infantil e Maternidade Alzir Bernardino
Av. Min. Salgado Filho, 918 - Cristóvão Colombo, Vila Velha - ES, Cep. 29101-420
Fone: (27) 3636-3185

Dra. Gisele N. Loureiro
Pediatra/Neonatologia
CRM-ES 7127

Gráfico 2 - Cesariana x Paridade

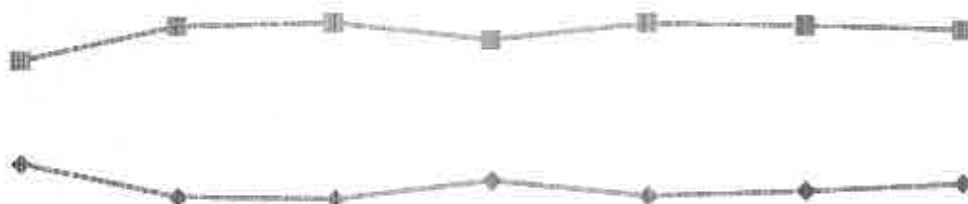

	JAN	FEV	MAR	ABR	MAI	JUN	JUL
← Primíparas	39%	32%	31%	35%	31%	32%	33%
→ Multiparas	61%	68%	69%	65%	69%	68%	67%

Gráfico 3 - Via de parto em primíparas

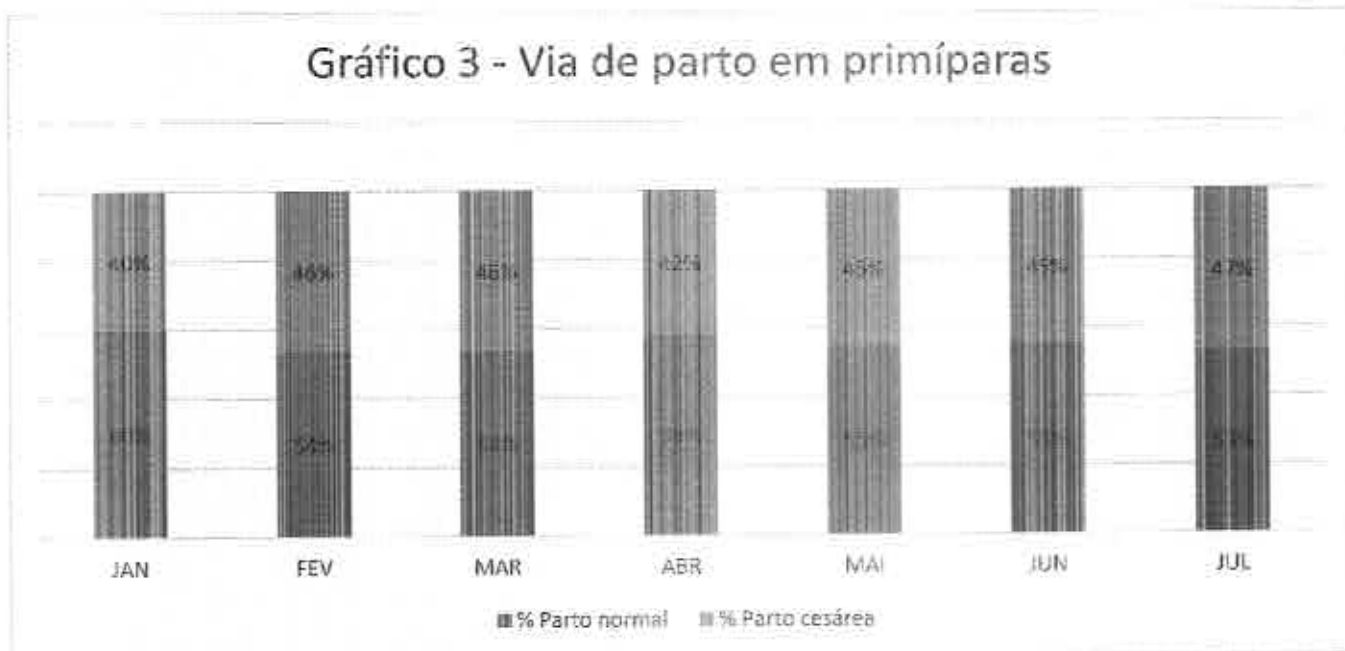

Relatório Neonatal

Total de nascidos Vivos segundo MV2000: 239

Total de nascidos Vivos após auditoria: 238

Desconsidera-se 1 parto domiciliar da paciente PRISCILA MOURA SOUZA – ATEND 1055334

Cabe informar ainda o nascimento de 05 gemelares, a saber:

- 1- ADRIELLE DAMACENO ATEND. 1055342
- 2- DULCYANE ROSELY RODRIGUES – ATEND. 1056650
- 3- PRISCILA MENDES FIGUEIREDO FERREIRA – ATEND. 1757102
- 4- DARA CRISTINA XAVIERA COSTA – ATEND. 1057830
- 5- ADRIELLE JEAMONOD DO AMPARO – ATEND. 1058991

Dalane B. B. Bicalho
Coord. Bloco Obstétrico
CORENES: 0263395

Dr. Sergio Ried
Diretor Geral
CORENES: 0263395

Dr. Ronaldo X. Guimarães
Coord. Médico Maternidade HMABA
CRM-ES 11.447 / ROE 11019

Amanda Damasceno
Estrimetrista
CORENES 225.302

Dra. Gisele N. Loureiro
pediatria/Neonatalogia
CRM-ES 7127

2.3 Relatório de Nascidos Mortos e Óbitos Neonatais

Nascidos Mortos

No mês de julho foram identificados 03 partos de natimorto, sendo 01 deles gemelar. Segue relação:

- 1- FM CRISLEY DA SILVA SANTOS – ATEND. 105498. PARTO CESÁREO MULTÍPARA DE GEMELAR NATIMORTO
- 2- FM MARLÍCIA PONATH – ATEND. 1055098. PARTO CESÁREO MULTÍPARA DE GEMELAR COM 01 FETO VIVO E 01 FETO MORTO
- 3- FM PAMELA ROBERTA DE OLIVEIRA LOYOLA – ATEND. 1056260. PARTO NORMAL NATIMORTO MULTÍPARA.

Em casos de natimortos, feto e placenta são enviados ao SVO, devidamente identificados e acompanhado de 2 vias do protocolo de encaminhamento de corpos para realização de exame necroscópico. Tal documento encontra-se disponível para consulta em: SISTEMA MV 2000 > PAGU> SECRETARIA> DOCUMENTO DE PRONTUÁRIO>Nº DE ATENDIMENTO> CLASSIFICAÇÃO MÉDICA> SELECIONAR DOCUMENTO SVO/IML> VIZUALIZAR

Óbitos Neonatais

No referido mês foi identificado 1 óbito neonatal, a saber:

- 1- PNI RN DE JESSICA DE SOUZA SANTOS – ATEND. 1058087

Considerando o período de 01-31/07/2020 observamos que o óbito ocorrido, foi no período de 0-6 dias de vida (1 RN), não houve óbitos entre 7-28 dias de vida nem após 29 dias de vida.

Quanto ao peso dos RN, não houve óbitos em RN com PN<500g, 500-999 g; PN 1000-1499 g; PN 1500-1999 g e 2000-2499 g. Foi registrado um óbito no período, em RN com PN maior ou igual a 2500g.

Analisando o perfil do RN que evoluiu a óbito, observamos que se tratava de RNT grande para a idade gestacional, portador de malformação cardíaca.

NOME	SEXO	DATA NASCIMENTO	PROCEDÊNCIA	DATA INTERNAÇÃO	PARTO	APGAR	REANIMAÇÃO	IG	PN	DIAGNOSTICOS	DATA ÓBITO	IDADE	CAUSA DO ÓBITO/DESFÉCHO
RN JESSICA DE SOUZA SANTOS	M	22/07/2020	MATERNIDADE CARAPINA	23/07/2020	CESAREA	B/B	PASSOS INICIAIS	41	4060g	ENT. GEM. TRANSPOSIÇÃO DE GRANDES ARTERIAS/ROV MINIMA/ FORAME OVAL RESTRITIVO/PCA HIPERTENSÃO PULMONAR	25/07/2020	3 DIAS	HIPERTENSÃO PULMONAR / TRANSPOSIÇÃO DE GRANDES ARTERIAS

Daiane B. B. Bicalho
Coord. Bloco Obstétrico
COREN/ES 0263395
INSTITUTO GNOSSIS

Dr. Ronaldo V. Guimarães
Coord. Médico Maternidade HMUSA
CRM-ES 2442 / ROR 11019

Amanda Damascena
Enfermeira
COREN/ES 225.302

3 - Monitoramento mensal sobre as indicações de cesarianas em primíparas – Medida adotada em Dezembro /2018

Hospital Estadual Infantil e Maternidade Alzir Bernardino Alves
Av. Min. Salgado Filho, 918 - Cristóvão Colombo, Vila Velha - ES, Cep: 29101-420
Fone: (27) 3636-3185

Dr. Sérgio Rua
Diretor Geral
INOCIS

Dra. Gisele N. Loureiro
Pediatria/Neonatologia
CRM-ES 7127

No mês de julho foram realizadas um total de 118 cesáreas (77 em multiparas, 40 em primíparas: 01 PC natimorto em multipara). Segue abaixo relação das indicações para as cesarianas.

Relatório disponível em MV (E:) → Relatórios_MV → FSCC → RELATÓRIO DE PARTO CESÁREO SEGUNDA OPINIÃO

PARTO POR MOTIVO CESÁREO EM PRIMÍPARA:

Ao analisar as indicações dos partos cesáreos em primíparas, observamos que as três principais indicações são responsáveis por 21 das 39 indicações (53,8%), sendo elas oligoamnio e bradicardia com 6 casos, parada de progressão (5 casos) centralização fetal (4 casos). Os outros 46,1% estão distribuídos entre em outras causas sendo as mais prevalentes: falha de indução (3 casos), líquido meconial (3 casos), desproporção cefalopelvica (2 caso), pré eclampsia grave (2 caso), macrossomia fetal (2 casos), apresentação pélvica (2 casos) e eclampsia e gestação prolongada com apenas 1 caso.

Ressaltamos que as indicações de predomínio que são independentem da qualidade da assistência ou da habilidade da equipe mas independente disto, seguimos revisando os principais protocolos e implementando para unificação de conduta e na busca de cada vez mais reduzir os índices de partos cesáreo. É valido reafirmar que a nossa maternidade mesmo não sendo referência de gestação de alto risco materno, ainda absorve algumas gestantes deste perfil por se tratar de uma maternidade de porta aberta e muitas vezes não é viável a transferência para maternidade de referência antes do parto. Além disto, nosso serviço é referência em gestação de alto risco fetal, o que muitas vezes nos leva a necessitar de parto cesáreo por comprometimento fetal.

Daiane B. B. Bicalha
Coord. Bloco Obstétrico
COREN/ES: 0263395
INSTITUTO GINOSIS
Em todo momento

Dr. Rogério V. Guimarães
Coord. Maternidade PIMASA
CRM-ES 12.442 / ROE 11019

Amanda Damasceno
Enfermeira
COREN/ES 225.302

Hospital Estadual Infantil e Maternidade Alzir Bernardino Alves
Av. Min. Salgado Filho, 918 - Cristóvão Colombo, Vila Velha - ES, Cep: 29101-420
Fone: (27) 3636-3185

Dr. Sérgio
Diretor Geral
INSTITUTO GINOSIS

Dra. Gisele N. Loureiro
Pediatria/Neonatologia
CRM-ES 7127

INDICAÇÕES CESARIANAS PRIMÍPARAS

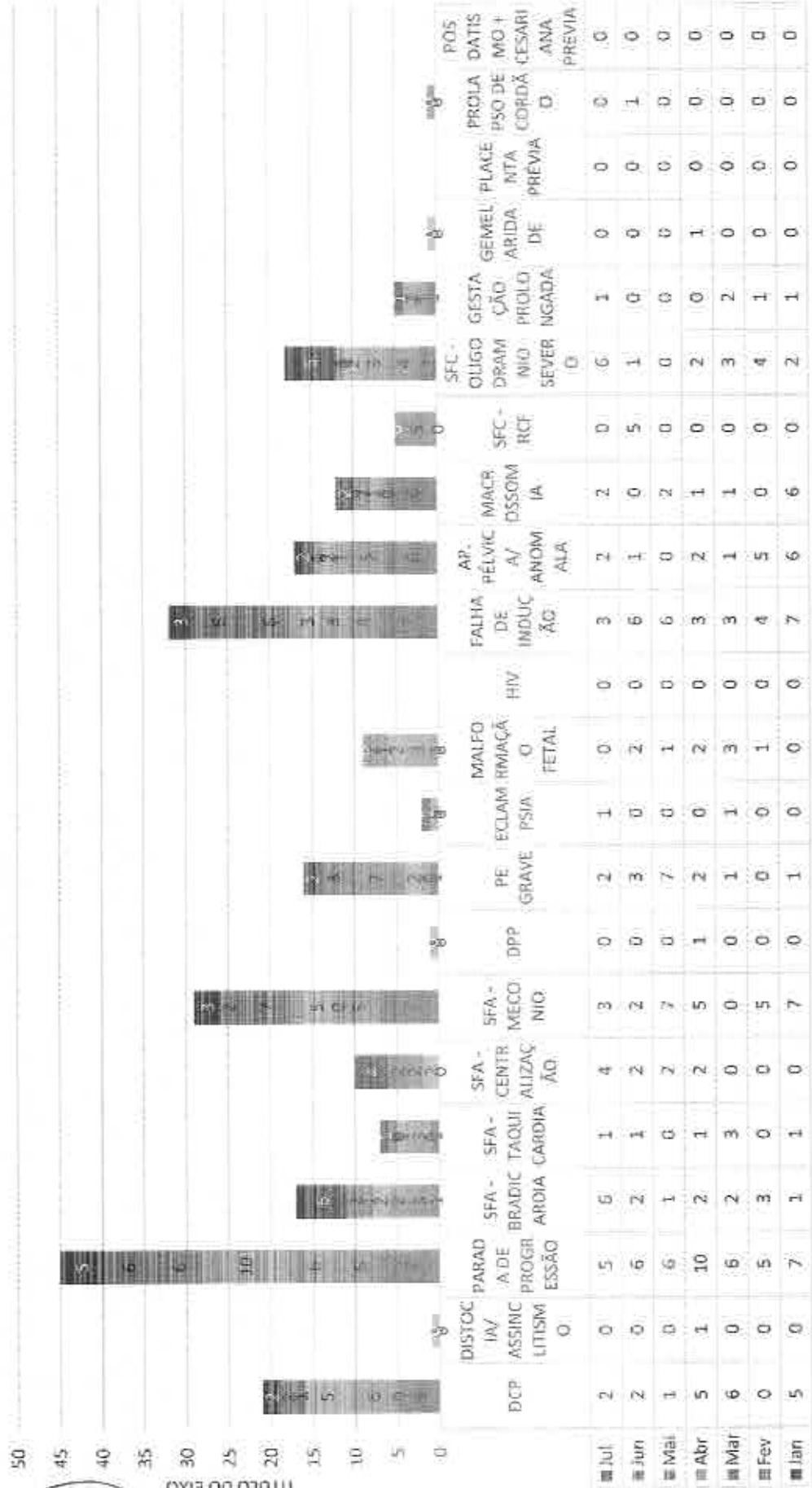

Daiane B. B. Bicalho
Coord. Bloco Obstétrico
COREN/ES: 0263395

Dr. Sérgio
Diretor Geral

Dr. Romney V. Guimarães
Coord. Medicina Maternidade HMAE
CRM-ES: 24421 ROE 11019

Amanda Damasceno
Enfermeira
COREN-ES 225.302

Dra. Gisela N. Loureiro
Pediatra/Neonatologia
CRM-ES-7127

Hospital Estadual Infantil e Maternidade Alzir Bernardino Alves
Av. Min. Salgado Filho, 918 - Cristóvão Colombo, Vila Velha - ES, Cep: 29101-420
Fone: (27) 3636-3185

4- Envio e aplicação de Protocolo de Indução de Trabalho de Parto em Primíparas – Medida adotada em janeiro /2019

Implantado como medida de controle adotada referente ao período de janeiro de 2019 o protocolo clínico de Indução ao Parto conforme lista de presença já entregue referente ao treinamento do dia 20 de dezembro de 2018.

Documento disponível em Departamentos>Público>Qualidade>Documentos>Publicados>Médica>Área Médica>Protocolos Clínicos>Para Qualiex.

5-Relatório de Classificação dos Partos com Metodologia de Robson

A taxa de cesarianas em primíparas é um indicador selecionado que deverá refletir a qualidade do processo assistencial em obstetrícia. Diante da necessidade do monitoramento de partos adotou-se a classificação de grupos de Robson como um sistema padronizado aceito internacionalmente, e recomendado desde abril de 2015 pela OMS, preenchidos pelos médicos obstetras.

- 1- A implantação da Escala de Robson sugerida pela CMASS ocorreu em novembro/2018, sendo encontrados neste mês de maio em 100 % dos prontuários elegíveis e auditados, conforme compilamento de dados após levantamento realizado pelo PAGU (Relatórios → Personalizados → Escala de Robson Estatístico) e confrontado com o número de partos normais e cesarianas realizadas no período do mês de julho. De acordo com o relatório Estatístico do Sistema MV foram emitidos 231 documentos de Robson. Vale ressaltar que as pacientes GEOVANIA OLIVEIRA SOUZA – atend. 1055825; e ANA PAULA GOMES DA SILVA – atend. 1059498 estão em conformidade quanto à emissão dos documentos, entretanto não são contabilizados em virtude da falta do aviso de cirurgia.

5.1 Iniciativas adotadas como medidas de controle para melhoria das taxas de cesarianas em primíparas:

- **Implementação do formulário de segunda opinião na indicação de parto cesáreo – Medida adotada efetivamente em março/ 2020**

O formulário de segunda opinião consiste em um documento emitido pelo obstetra informando a indicação do parto cesáreo em todas as pacientes e em seguida é assinado por outro plantonista corroborando a necessidade do procedimento. Documento gerado em dos partos cesáreos em primíparas.

Documento encontra-se disponível para consulta em: MV (E.) → RELATÓRIOS DE MV → FSCC → RELATÓRIO DE PARTO CESÁREO SEGUNDA OPINIÃO

- **Criação de novo relatório para análise das indicações de parto.**

Juntamente com o formulário de segunda opinião foi criado um relatório no MV 2000 que levanta as indicações das cesarianas conforme o registro dos obstetras. Além disso, em um segundo momento, nos permite discutir o caso diretamente com o profissional que indicou o procedimento e verificar se está de acordo com as recomendações do protocolo clínico interno.

Documento encontra-se disponível para consulta em: MV (E.) → RELATÓRIOS DE MV → FSCC → RELATÓRIO DE PARTO CESAREO POR PLANTÃO

Daiane B. B. Bicalho
Coord. Bloco Obstétrico
COREN/ES: 0263395
INSTITUTO GNOSSIS
Um lugar de saúde.

Hospital Estadual Infantil e Maternidade Alzir Bernardino Avenida Damasceno
Min. Salgado Filho, 918 - Cristóvão Colombo, Vila Velha - ES, Cep: 29120-000
Fone: (27) 3636-3185

Dr. Ronney V. Guimarães
Coord. Médico Maternidade HONAM
CRM-ES 12442 / RQE 11819

Amazinda Damasceno
Enfermeira
COREN/ES 225.302

Sergio R. S. Silva
Diretor Geral
INSTITUTO GNOSSIS

Dra. Giselle N. Loureiro
Pediatra/Neonatalogia
CRM-ES 7127

- **Atualização do protocolo de indução e elaboração do protocolo de condução, partograma e distócias de parto**

Com objetivo de garantir uma boa assistência materno-fetal e garantir continuidade no cuidado do binômio, principalmente após as trocas de plantão, foi elaborado pelo coordenador médico da maternidade os protocolos clínicos supracitados. Junto aos protocolos, ferramentas de registro da vitalidade fetal em casos de indução e uma atualização do modelo de partograma, fornece às parturientes mais segurança durante a indução e condução do parto. Além disso, os protocolos trazem uma atualização e/ou reciclagem para toda a equipe assistencial.

Documento encontra-se disponível para consulta em: COMPUTADOR → PÚBLICO: PROTOCOLOS CLÍNICOS.

- **Divulgação do ranking da taxa de cesariana em primípara por equipe de plantão – Medida adotada em outubro/2018.**

Tal iniciativa recomendada realizada mensalmente corrobora para que a equipe especializada tome ciência do número de cesáreas realizadas em cada plantão, e com isso haja uma melhora contínua da qualidade da assistência ao parto. O documento em tamanho ampliado é afixado mensalmente em local visível e de fácil acesso aos profissionais, pacientes, acompanhantes e familiares (durante a visita), estando o mesmo próximo a sala do pré-parto e estar médico.

Tal documento encontra-se disponível para consulta em: MV (E) → RELATÓRIOS DE MV → FSCC → RELATÓRIO DE PARTO CESAREO POR PLANTÃO

- **Utilização do partograma em no mínimo 80% das primíparas em trabalho de parto – Revisão de 20% dos prontuários e envio de relatório mensal para CMASS - Medida adotada em novembro/2018.**

A fim de aumentarmos a qualidade da assistência ao parto prevenindo o trabalho de parto prolongado, e a redução das intervenções operatórias, a utilização do partograma é uma das iniciativas recomendadas pela CMASS implementadas no mês de novembro/2018. Para tanto se seguiu a revisão de 17 prontuários de um total de 83 pacientes submetidas aos procedimentos de parto normal e cesárea em primíparas, conforme listagem em anexo, sendo encontrado o partograma em 100% dos prontuários auditados.

Prontuários Auditados:

REBECA SANTOS SIMOES	1054392
DAYSELENE DOS SANTOS DE JESUS BARCELOS	1053120
RAIANE SILVA ALVES	1054594
MOARA SOARES GUEDES	1054021
ROVENA VEBARCH ROCHA	1054818
MILLENE KAUANE VOICHECOSKI ONOFRE	1055057
TASSIANE FERNANDA DOS SANTOS	1055003
LEIDIANE VAZ DE OLIVEIRA	1055880
CELIA NATALLI LOUREÇO	1055714
MARCELLE NOGUEIRA DA SILVA	1055646
IZABEL AMANDA DOS SANTOS DA SILVA	1055625
TAINARA FENANDES PRATA	1055938

Daiane B. B. Bicalho
Coord. Bloco Obstétrico
COREN/ES - 0263395
INSTITUTO COOPERATIVO
C. AMOSIS

Dr. Ronney V. Guimarães
Coord. Médico Maternidade HMABA
CRM-ES 17.447 / ROE 11019

Amanda Damasceno
Enfermeira
COREN-ES 225-302

Dra. Giselle N. Loureiro
Pediatria/Neonatologia
CRM-ES 7127

MICAELLE RODRIGUES MEDINA	1055393
KYARA BRUNA BENTO RODRIGUES	1055896
ANDREIA BULLERJAHN	1055540
CHARLIANE DA SILVA MEIRELES	1055702
MIRIAN MATOS DE OLIVEIRA	1055914

- Acompanhante em sala de pré-parto e parto em até 60% das primíparas – Medida adotada em fevereiro/ 2019.

Em dezembro de 2018 confeccionou-se um Manual de Orientação ao Acompanhante no Serviço de Obstetrícia baseado na Lei nº 11.108, de 07 de Abril de 2005, o qual garante as parturientes o direito à presença do acompanhante durante o trabalho de parto, parto, pós-parto imediato, no âmbito do Sistema Único de Saúde – SUS. Conforme relatório estatístico disponível no sistema MV 2000 - PAGU – Secretaria – Documento de prontuário – Tipo de documento (evolução) – Classificação (Enfermagem) – Digitar o número do atendimento e selecionar o Manual de Acompanhante. No mês de julho foi emitido um total de 226 Manuais de Orientação ao Acompanhante no Serviço de Obstetrícia. Na avaliação estatística, o Manual do Acompanhante foi encontrado em 97,83% dos prontuários. Ao avaliar os prontuários abaixo, o manual foi encontrado em 100% dos prontuários de primíparas devidamente assinados, conforme listagem:

REBECA SANTOS SIMOES	1054392
DAYSELENE DOS SANTOS DE JESUS BARCELOS	1053120
RAIANE SILVA ALVES	1054594
MOARA SOARES GUEDES	1054021
ROVENA VEBARCH ROCHA	1054818
MILLENE KAUANE VOICHECOSKI ONOFRE	1055057
TASSIANE FERNANDA DOS SANTOS	1055003
LEIDIANE VAZ DE OLIVEIRA	1055880
CELIA NATALLI LOUREÇO	1055714
MARCELLE NOGUEIRA DA SILVA	1055646
IZABEL AMANDA DOS SANTOS DA SILVA	1055625
TAINARA FENANDES PRATA	1055938
MICAELLE RODRIGUES MEDINA	1055393
KYARA BRUNA BENTO RODRIGUES	1055896
ANDREIA BULLERJAHN	1055540
CHARLIANE DA SILVA MEIRELES	1055702
MIRIAN MATOS DE OLIVEIRA	1055914
TAICELA DAS CHAGAS NASCIMENTO	1056117
BEATRIZ CRISLANE XAVIER BOAVENTURA	1056370
VIVIANE LOPES HERPET PEREIRA	1056444
ALINE ROSA CONSTANTINO	1056318
EMELY PAIM JUSTINO	1055873
KELAINÉ ALVES DE PAIVA	1056008

Daiane B. B. Bicalho
Coord. Bloco Obstétrico
COREN/ES: 0263395
INSTITUTO GNOSSIS
Luz e Saúde

Dr. Ronney V. Guimarães
Coord. Médico Maternidade HMABA
CRM-ES 12442 / RCE 11019

Amanda Damasceno
Enfermeira
COREN/ES 229.362

Hospital Estadual Infantil e Maternidade Alzir Bernardino Alves
Av. Min. Salgado Filho, 918 – Cristóvão Colombo, Vila Velha - ES, Cep: 29101-420
Fone: (27) 3636-3185

Dr. Sérgio Rua
Diretor Geral
INSTITUTO GNOSSIS
Luz e Saúde

Dra. Giselle N. Loureiro
Pediatria/Neonatologia
CRM-ES 7127

DIESSICA GALLI	1056067
JACQUELINE BATISTA ALVES	1056406
MARLUCIA PETROLÍNILIO DE JESUS	1056362
GABRIELA CARVALHO DE OLIVEIRA	1055370
CLEICILAYNE OLIVEIRA ARAUJO DOS SANTOS	1055251
MILENA LAISA ZANETTI RAMOS	1057196
MAIZA SILVA HEIDERIQUE	1056736
JULIANA AMORIM HONORATO	1057208
REBECA DE JESUS GARCIA	1057243
DULCYANE ROSELY RODRIGUES	1056650
JENNIFER CAVALCANTE DOS SANTOS	1057046
FRANCIELE RODRIGUES FERREIRA	1054668
PAMELA CANDEIA FAIS	1054948
MAILANA SANTOS SANTANA	1054875
INGRID MALAQUIAS	1057076
ISLAYNE FIGUEREDO DA SILVA	1057069
ALANI SOUZA COSTA	1054929
VANESSA VITÓRIA SIMPLICIO VIEIRA	1054951
MARCIA RUFINO DOS SANTOS MACHADO	1054517
CRISTIANA NONATO DA SILVA DE SOUZA	1054872
THAINA NASCIMENTO BRITO	1056660
LARISSA SILVA DE SOUZA	1056730
LAIS BANDEIRA VETTORAZZI	1057077
LARA KAROLINA R DA SILVA DA FONSECA	1057057
LUCINETE ONORIO VICENTE	1057089

Daiane B. B. Bicalho
 Coord. Bloco Obstétrico
 COREN/ES: 0263395
 Instituto GNONSI

Dr. Ronney V. Guimarães
 Coord. Médica Maternidade HMABA
 CRM-ES 12.442 / RQE 11049

Amanda Damasceno
 Enfermeira
 COREN-ES 225.802

Hospital Estadual Infantil e Maternidade Alzir Bernardino Alves
 Av. Min. Salgado Filho, 918 - Cristóvão Colombo, Vila Velha - ES, Cep: 29101-420
 Fone: (27) 3636-3185

Dr. Sérgio Riva
 Diretor Geral

Dra. Gisele N. Loureiro
 Pediatria/Neonatologia
 CRM-ES 7127