

Comissão de Auditoria de Prontuário

Relatório para Comissão de Monitoramento, Avaliação e Controle Assistencial do Indicador de Controle de Taxa de Cesariana em Primíparas.

1- Responsáveis

- a. Gisele N. Loureiro – Médica Coordenadora do Serviço de Neonatologia da Maternidade
- b. Daiane Barros Barcellos Bicalho - Coordenadora de Enfermagem da Maternidade
- c. Amanda Damasceno da Silva Valadares – Enfermeira Diarista do Serviço de Neonatologia da Maternidade
- d. Ronney Vianna Guimarães – Médico Coordenador da Obstetrícia

2- Relatório mensal: Junho/ 2020

Segue em anexo as taxas solicitadas pela Comissão de Monitoramento, Avaliação e Controle Assistencial (CMASS) organizada por setores, a saber, Maternidade (admissão, pré-parto, alojamento conjunto, cuidados de neo e Centro Obstétrico).

2.1 Relatório Obstétrico

Total de partos segundo o relatório de cirurgias no MV 2000 – FSCC: nascidos vivos/nascidos mortos e parto normal-abortamento)

- ✓ **Total de partos (com nascidos vivos): 222**
- ✓ Total de partos normais: 114 (72 em multiparas, 42 em primíparas).
- ✓ Total de partos cesárea: 108 (73 em multiparas, 35 em primíparas).
- ✓ Total de partos em primíparas: 77 (35 PC e 42 PN).

Após auditoria, distribuídos nos seguintes grupos:

Total de partos: 225 (222 nascidos vivos e 03 nascidos mortos)

- ✓ Total de partos normais: 116 (73 em multiparas sendo 01 PN natimorto e 43 em primíparas sendo 01 PN natimorto).
- ✓ Total de partos cesárea: 109 (74 em multiparas sendo 01 pc natimorto, 35 em primíparas).
- ✓ Total de partos em primíparas: 78 (35 PC e 43 PN)
- ✓ Total de partos normais em primíparas: 43 (42 com nascidos vivos e 1 com natimorto)

Parto normal de natimorto:

- 1- DEBORA CRISTIA VITOR DA CONCEIÇÃO – ATEND. 1052040. GESTA 2
- 2- AMINY WENDRYA NASCIMENTO SILVA- ATEND. 1052678

Dr. Ronney V. Guimarães
 Coord. Obstetrícia - Maternidade
 CRM-ES 12.442 / RQE 11019

Hospital Estadual Infantil e Maternidade Alzir Bernardino Alves
 Av. Min. Salgado Filho, 918 - Cristóvão Colombo, Vila Velha - ES, Cep: 29101-420
 Fone: (27) 3636-3185

Amanda Damasceno
 Enfermeira
 COREN-ES 225.302

Daiane B. Bicalho
 Coord. Bloco Obstétrico
 COREN-ES / 0263395
 INSTITUTO DE ENFERMAGEM
 UNIOESTE

Parto cesárea de natimorto:

1- PAMELA DOS SANTOS ALVES – ATEND. 1050164 – GESTA 03

ANÁLISE

No primeiro semestre, foram assistidos 1432 partos na maternidade do HIMABA, distribuídos em 215 em janeiro, 210 em fevereiro, 262 partos em março e 273 em abril, 246 em maio e 225 no mês de junho (TABELA 1). Neste período tivemos uma média de 238,6 partos por mês.

Analisando os dados referentes ao ano atual observamos um pico nos meses de março e abril, retornando a valores próximos da média semestral nos meses seguintes.

Analisando o gráfico 1, percebemos uma manutenção no índice de cesariana se aproximando dos valores percebidos aos meses de janeiro e fevereiro. Este valor nos motiva a seguir as medidas implantadas e buscar alternativas para reduzir ainda mais nossa média mesmo sabendo das dificuldades que enfrentamos por se tratar de um serviço referência de alto risco fetal.

Ao estratificar o número de cesarianas por paridade, a curva do percentual de cesariana em primíparas se mantém abaixo da curva de múltiparas, apresentando um discreto acréscimo de 4% no mês de abril quando comparado ao mês anterior (gráfico 2).

No gráfico 3, analisamos apenas a via de parto das primíparas. Identificamos que a via de parto mais prevalente, com 52%, é a transpélvica.

	JAN	FEV	MAR	ABR	MAI	JUN
Partos normais	107	112	149	159	128	116
Partos cesáreos	108	98	113	115	118	109
Total de partos	215	210	262	274	246	225
Partos normais em primíparas	63	36	41	56	45	43
Partos cesárea em primíparas	42	31	35	40	37	35
Total de partos em primíparas	105	67	76	96	82	78

Dr. Rogério V. Guimarães
Coord. Médico Maternidade HIMABA
CRM: 12.442 / RQE 11019

Hospital Estadual Infantil e Maternidade Alzir Bernardino Alves
Av. Min. Salgado Filho, 918 - Cristóvão Colombo, Vila Velha - ES, Cep: 29101-420
Fone: (27) 3636-3185

Amanda Damasceno
Enfermeira
CORENES 225.302

Daiane B. B. Bicalho
Coord. Risco Obstétrico
CORENES: 0263395
CRM: 12.442 / RQE 11019

Gráfico 1 - % Via de parto

■ % Partos normais ■ % Partos cesárea:



Gráfico 2 - Cesariana x Paridade



	JAN	FEV	MAR	ABR	MAI	JUN
—●— Primíparas	39%	32%	31%	35%	31%	32%
—■— Multiparas	61%	68%	69%	65%	69%	68%

Dr. Ronney V. Guimarães
Coord. Médico Obstetrícia/MMA/DA
CRM-ES 17.442 / RQE 11015

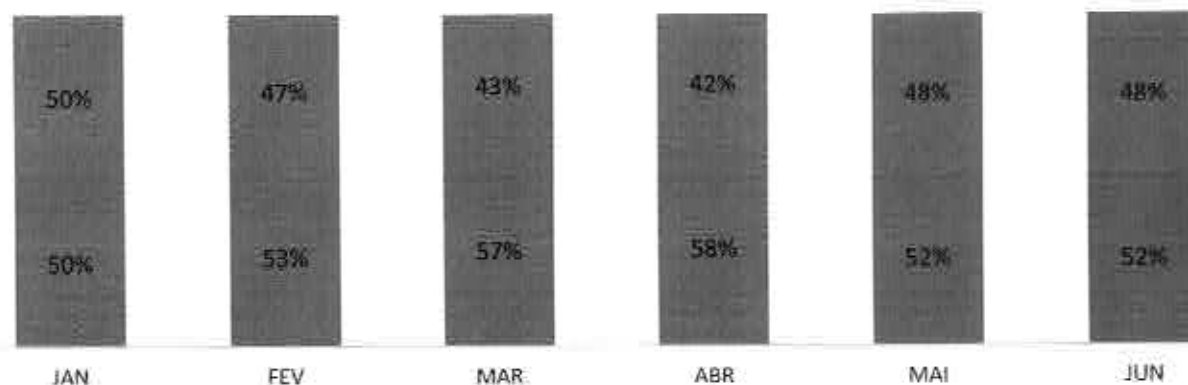
Amanda Damasceno
Enfermeira
COREN/ES 225.302

Hospital Estadual Infantil e Maternidade Alzir Bernardino Alves
Av. Min. Salgado Filho, 918 - Cristóvão Colombo, Vila Velha - ES, Cep: 29101-420
Fone: (27) 3636-3185

Dalaine B. B. Bicalho
Coord. Bases Obstétricas
COREN/ES 0263395
CRM/ES 17.442 / RQE 11015

Gráfico 3 - Via de parto em primíparas

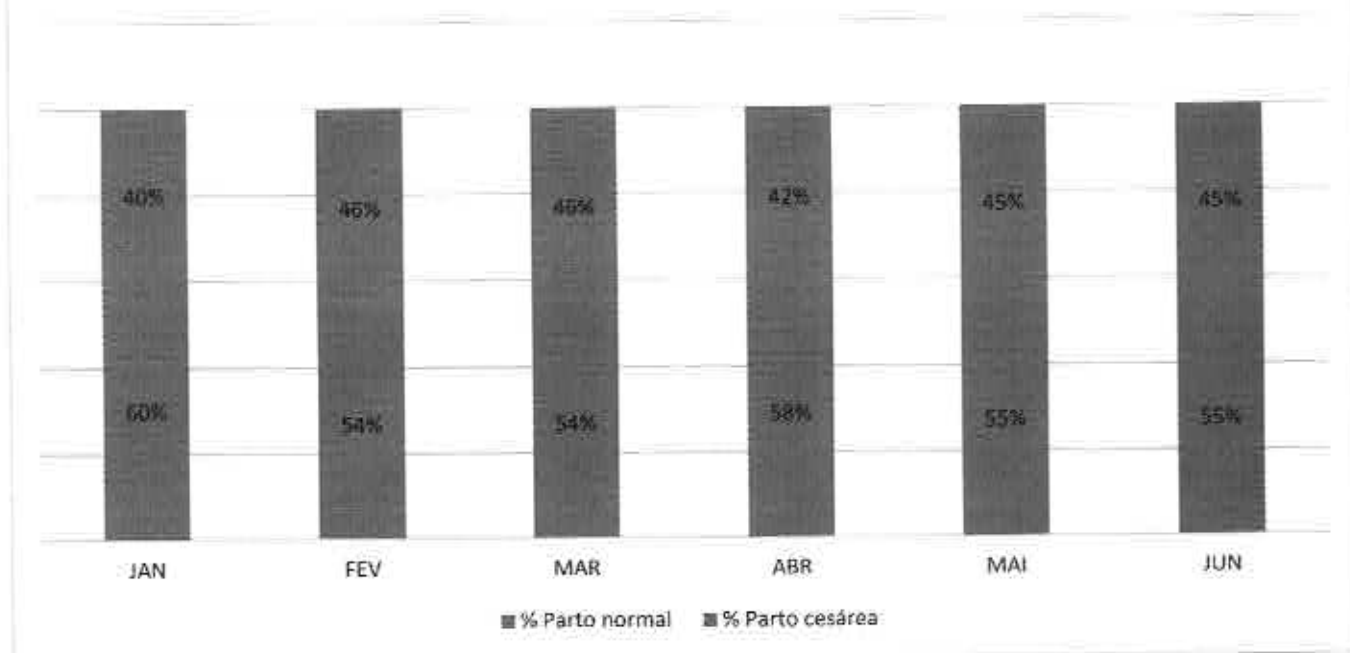

Relatório Neonatal

Total de nascidos Vivos segundo MV2000: 227

Total de nascidos Vivos após auditoria: 225

Desconsideram-se 02 partos domiciliares das pacientes:

- 1- ADRIANA ALVES BARBOSA – ATEND. 1050093
- 2- DANIELA DE OLIVEIRA PEÇANHA - ATEND 1052699

Cabe informar ainda o nascimento de 03 gemelares, a saber:

- 1- LEILIANE MARTINS BERNARDES – ATEND. 1050124
- 2- TATIANA FERREIRA DA SILVA – ATEND. 1050718
- 3- GISELY FERREIRA DE ALMEIDA - ATEND.1054109

2.3 Relatório de Nascidos Mortos e Óbitos Neonatais

Nascidos Mortos: 03

- 1- DEBORA CRISTIA VITOR DA CONCEIÇÃO – ATEND. 1052040.
- 2- AMINY WENDRYA NASCIMENTO SILVA- ATEND. 1052678
- 3- PAMELA DOS SANTOS ALVES – ATEND. 1050164

Amanda Damasceno
Enfermeira
COREN/ES 225.302

Dr. Ronaldo Damasceno
Coord. Médico Neonatal
CRM-ES 17.442 / RQE 11019

Hospital Estadual Infantil e Maternidade Alzir Bernardino Alves
Av. Min. Salgado Filho, 918 - Cristóvão Colombo, Vila Velha - ES, Cep: 29101-420
Fone: (27) 3636-3185

Daiane B. B. Bicalho
Coord. Serviço Obstétrico
COREN/ES: 0263395

Em casos de natimortos, feto e placenta são enviados ao SVO, devidamente identificados e acompanhado de 2 vias do protocolo de encaminhamento de corpos para realização de exame necroscópico. Tal documento encontra-se disponível para consulta em: SISTEMA MV 2000 > PAGU> SECRETARIA> DOCUMENTO DE PRONTUÁRIO>Nº DE ATENDIMENTO> CLASSIFICAÇÃO MÉDICA> SELECIONAR DOCUMENTO SVO/IML> VIZUALIZAR.

Óbitos Neonatais: 04

- 1- ANA JULIA SANTIAGO ALVES – ATEND. 1049169
- 2- RN MARCIELE DELFINA DOS SANTOS – ATEND. 1048835
- 3- GABRIEL LOPES DO SANTOS - 1048412
- 4- PNI RN DE LETICIANY GUIMARÃES – ATEND. 1051276

Considerando o período de 06-30/06/2020 observamos que dos 4 óbitos ocorridos, 100% foram no período entre 7-28 dias de vida.

Quanto ao peso, observou-se que 25% (1 RN) apresentava PN 500-999g e 75% (3 RN) PN maior ou igual a 2500g. Analisando o perfil dos RN que evoluíram a óbito, observamos que 25% (1 RN) eram prematuros extremos, com IG < 30 semanas; e 75% (3 RN) apresentavam malformações congênitas, sendo observadas em 100% desse grupo malformações cardíacas.

3 - Monitoramento mensal sobre as indicações de cesarianas em primíparas – Medida adotada em Dezembro /2018

No mês de abril foram realizadas um total de 109 cesáreas (108 de nascidos vivos e 01 pc natimorto), e destes, 35 em primíparas. Segue abaixo relação das indicações para as cesarianas.

Relatório disponível em MV (E:)-> Relatórios_MV -> FSCC -> RELATÓRIO DE PARTO CESÁREO SEGUNDA OPINIÃO

PARTO POR MOTIVO CESÁREO EM PRIMÍPARA:

Ao analisar as indicações dos partos cesáreos em primíparas, observamos que as três principais indicações são responsáveis por 20 das 34 indicações (58,8%), sendo elas falha de indução e parada de progressão com 6 casos, restrição do crescimento fetal (5 casos) e pré eclampsia grave (3 casos). Os outros 41,2% estão distribuídos entre em outras causas sendo as mais prevalentes: centralização fetal (2 casos), malformações (2 casos), desproporção cefalopelvica (2 caso), bradicardia fetal (2 caso), liquido meconial (2 caso), taquicardia fetal, apresentação pélvica e oligoamnio todos com apenas 1 caso.

Ressaltamos que as indicações são de predomínio que independem da qualidade da assistência ou da habilidade da equipe mas independente disto, seguimos revisando os principais protocolos e implementando para unificação de conduta e na busca de cada vez mais reduzir os índices de partos cesáreo.

Dr. Ronney V. Guimarães
Coord. Médico Maternidade FOMABA
CRM-ES 42.442 / RCE 11019

Hospital Estadual Infantil e Maternidade Alzir Bernardino Alves
Av. Min. Salgado Filho, 918 - Cristóvão Colombo, Vila Velha - ES, Cep: 29101-420
Fone: (27) 3636-3185

Amanda Damasceno
Enfermeira
COREN-ES 225.302

Daiane B. B. Bicalho
Coord. Bisco-Obstétrico
COREN/ES- 0268395
INSTITUTO GNOSSIS

INDICAÇÕES CESARIANAS PRIMÍPARAS

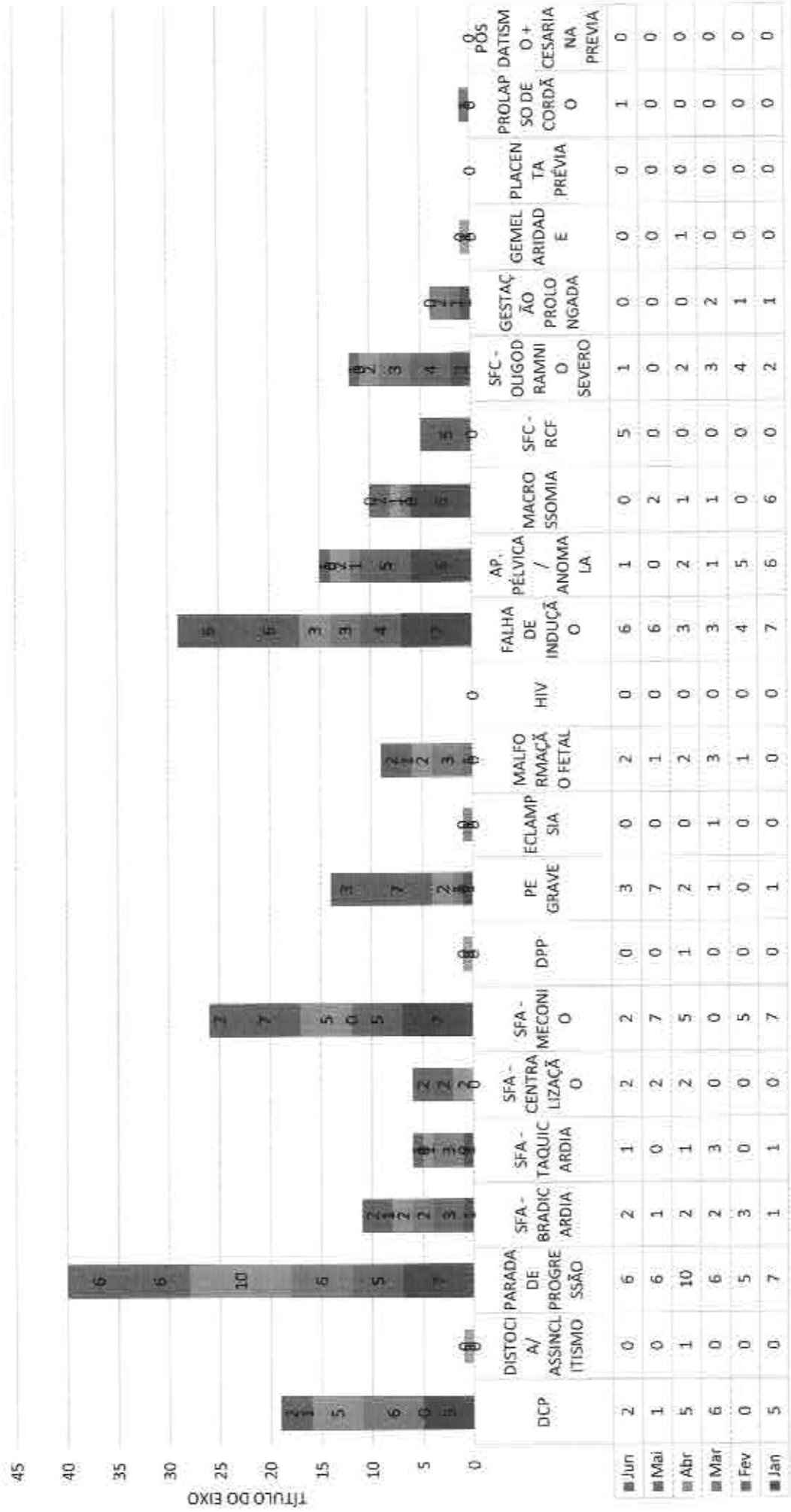

Hospital Estadual Infantil e Maternidade Alzir Bernardino Alves
 Av. Min. Salgado Filho, 918 - Cristóvão Colombo, Vila Velha - ES, Cep: 29101-420
 Fone: (27) 3636-3185

Dr. Romel V. Guimarães
 Coord. Médica Maternidade HINUSA
 CRM-ES 17.442 / RQE-11019

Daiane B. B. Bicalho
 Coord. Gineco Obstétrico
COBENJES: 0293395
 GINECOLOGIA

América Dourado Costa
 Fone: (27) 3225-3225
 COBENJES 225.3225

4- Envio e aplicação de Protocolo de Indução de Trabalho de Parto em Primíparas – Medida adotada em janeiro /2019

Implantado como medida de controle adotada referente ao período de janeiro de 2019 o protocolo clínico de Indução ao Parto conforme lista de presença já entregue referente ao treinamento do dia 20 de dezembro de 2018.

Documento disponível em Departamentos>Público>Qualidade>Documentos>Publicados>Médica>Área Médica>Protocolos Clínicos>Para Qualiex.

5-Relatório de Classificação dos Partos com Metodologia de Robson

A taxa de cesarianas em primíparas é um indicador selecionado que deverá refletir a qualidade do processo assistencial em obstetria. Diante da necessidade do monitoramento de partos adotou-se a classificação de grupos de Robson como um sistema padronizado aceito internacionalmente, e recomendado desde abril de 2015 pela OMS, preenchidos pelos médicos obstetras.

- 1- A implantação da Escala de Robson sugerida pela CMASS ocorreu em novembro/2018, sendo encontrados neste mês de maio em 100 % dos prontuários elegíveis e auditados, conforme compilamento de dados após levantamento realizado pelo PAGU (Relatórios → Personalizados → Escala de Robson Analítico) e confrontado com o número de partos normais e cesarianas realizadas no período do mês de junho. De acordo com o relatório Analítico do Sistema MV foram emitidos 222 documentos de Robson

5.1 Iniciativas adotadas como medidas de controle para melhoria das taxas de cesarianas em primíparas:

- **Implementação do formulário de segunda opinião na indicação de parto cesáreo – Medida adotada efetivamente em março/ 2020**

O formulário de segunda opinião consiste em um documento emitido pelo obstetra informando a indicação do parto cesáreo em todas as pacientes e em seguida é assinado por outro plantonista corroborando a necessidade do procedimento. Documento gerado em dos partos cesáreos em primíparas.

Documento encontra-se disponível para consulta em: MV (E:) → RELATÓRIOS DE MV → FSCC → RELATÓRIO DE PARTO CESÁREO SEGUNDA OPINIÃO

- **Criação de novo relatório para análise das indicações de parto.**

Juntamente com o formulário de segunda opinião foi criado um relatório no MV 2000 que levanta as indicações das cesarianas conforme o registro dos obstetras. Além disso, em um segundo momento, nos permite discutir o caso diretamente com o profissional que indicou o procedimento e verificar se está de acordo com as recomendações do protocolo clínico interno.

Documento encontra-se disponível para consulta em: MV (E:) → RELATÓRIOS DE MV → FSCC → RELATÓRIO DE PARTO CESAREO POR PLANTÃO

- **Atualização do protocolo de indução e elaboração do protocolo de condução, partograma e distócias de parto**

Com objetivo de garantir uma boa assistência materno-fetal e garantir continuidade no cuidado do binômio, principalmente após as trocas de plantão, foi elaborado pelo coordenador médico da maternidade os protocolos

clínicos supracitados. Junto aos protocolos, ferramentas de registro da vitalidade fetal em casos de indução e uma atualização do modelo de partograma, fornece às parturientes mais segurança durante a indução e condução do parto. Além disso, os protocolos trazem uma atualização e/ou reciclagem para toda a equipe assistencial.

Documento encontra-se disponível para consulta em: COMPUTADOR → PÚBLICO: PROTOCOLOS CLÍNICOS.

- **Divulgação do ranking da taxa de cesariana em primípara por equipe de plantão – Medida adotada em outubro/2018.**

Tal iniciativa recomendada realizada mensalmente corrobora para que a equipe especializada tome ciência do número de cesáreas realizadas em cada plantão, e com isso haja uma melhora contínua da qualidade da assistência ao parto. O documento em tamanho ampliado é afixado mensalmente em local visível e de fácil acesso aos profissionais, pacientes, acompanhantes e familiares (durante a visita), estando o mesmo próximo a sala do pré-parto e estar médico.

Tal documento encontra-se disponível para consulta em: MV (E:) → RELATÓRIOS DE MV → FSCC → RELATÓRIO DE PARTO CESAREO POR PLANTÃO

- **Utilização do partograma em no mínimo 80% das primíparas em trabalho de parto – Revisão de 20% dos prontuários e envio de relatório mensal para CMASS - Medida adotada em novembro/2018.**

A fim de aumentarmos a qualidade da assistência ao parto prevenindo o trabalho de parto prolongado, e a redução das intervenções operatórias, a utilização do partograma é uma das iniciativas recomendadas pela CMASS implementadas no mês de novembro/2018. Para tanto se seguiu a revisão de 13 prontuários de um total de 78 pacientes submetidas aos procedimentos de parto normal e cesárea em primíparas, conforme listagem em anexo, sendo encontrado o partograma em 100% dos prontuários auditados.

Prontuários Auditados:

- 1- DAYANA KRAUZER DA CRUZ – ATEND. 1050483
- 2- MARIZETE JESUS DA SILVA – ATEND. 1050154
- 3- LAYZA NASCIMENTO COSTA – ATEND. 1050808
- 4- TALITA ASSIS RODRIGUES BISPO – ATEND. 1051141
- 5- FLAVIA OTT DA SILVA – ATEND. 1049619
- 6- ESTELLA ANDRADE DOS SANTOS – ATEND. 1050597
- 7- EDMARA FONSECA DE SOUZA - ATEND.1050571
- 8- EMILLY DE JESUS NASCIMENTO - ATEND.1050559
- 9- SARA OLIVEIRA FERNANDES - ATEND.1050998
- 10- NATHALYA ROCON ROCHA CORREIA - ATEND.1050222
- 11- BRUNA SANTOS ROCHA DE JESUS - ATEND.1049823
- 12- ROSILENE APARECIDA DE SOUZA - ATEND.1050425
- 13- KATHERINE HVINNY DA SILVA SANTOS - ATEND.105020

Dr. Ronney V. Guimarães
Coord. Médico Obstétrico HMASA
CRM-ES 12.442 / ROJE 11019

Hospital Estadual Infantil e Maternidade Alzir Bernardino Alves
Av. Min. Salgado Filho, 918 - Cristóvão Colombo, Vila Velha - ES, Cep: 29101-420
Fone: (27) 3636-3185

Amanda Damasceno
Enfermeira
COREVES 225.302

Daiane B. B. Bicalho
Coord. Supl. Obstétrico
COREVES: 0263366
Jornalista de Registro Profissional
GNORIS

- **Acompanhante em sala de pré-parto e parto em até 60% das primíparas – Medida adotada em fevereiro/ 2019.**

Em dezembro de 2018 confeccionou-se um Manual de Orientação ao Acompanhante no Serviço de Obstetria baseado na Lei ° 11.108, de 07 de Abril de 2005, o qual garante as parturientes o direito à presença do acompanhante durante o trabalho de parto, parto, pós-parto imediato, no âmbito do Sistema Único de Saúde – SUS. Conforme relatório estatístico disponível no sistema MV 2000 - PAGU – Secretaria – Documento de prontuário – Tipo de documento (evolução) – Classificação (Enfermagem) – Digitar o número do atendimento e selecionar o Manual de Acompanhante. No mês de junho foi emitido um total de 219 Manuais de Orientação ao Acompanhante no Serviço de Obstetria. Na avaliação estatística, o Manual do Acompanhante foi encontrado em 98,64% dos prontuários. Ao avaliar os prontuários abaixo, o manual foi encontrado em 100% dos prontuários de primíparas devidamente assinados, conforme listagem:

1. LETIANE SILVA PIMENTEL - ATEND.1051184
2. POLIANA APARECIDA JESUS DA SILVA - ATEND.1049909
3. CHRISTIAN GOMES DA SILVA - ATEND.1050128
4. GABRIELA VITORIA DA SILVA ALVES - ATEND.1051366
5. LEANDRA AGUIAR PEIXOTO - ATEND.1050804
6. MAYARA ALVES MARCIIORI - ATEND.1050438
7. HELEN KAROLINY DE OLIVEIRA - ATEND.1050604
8. MARYANA MATOS PEREIRA - ATEND.1050422
9. BRUNNA DE LIMA LOYOLA - ATEND.1050976
10. KARINA VALADARES RIBEIRO - ATEND.1050999
11. MARIANA AMARO DA SILVA - ATEND.1051236
12. GISELE VIEIRA DE FREITAS - ATEND.1049901
13. GABRIELY STEFANE DANTAS ALVES - ATEND.1051290
14. FABYANA PAULO DE AMORIM - ATEND.1051403
15. DAYANA KRAUZER DA CRUZ – ATEND. 1050483
16. MARIZETE JESUS DA SILVA – ATEND. 1050154
17. LAYZA NASCIMENTO COSTA – ATEND. 1050808
18. TALITA ASSIS RODRIGUES BISPO – ATEND. 1051141
19. FLAVIA OTT DA SILVA – ATEND. 1049619
20. ESTELLA ANDRADE DOS SANTOS – ATEND. 1050597
21. EDMARA FONSECA DE SOUZA - ATEND.1050571
22. EMILLY DE JESUS NASCIMENTO - ATEND.1050559
23. SARA OLIVEIRA FERNANDES - ATEND.1050998
24. NATHALYA ROCON ROCHA CORREIA - ATEND.1050222
25. BRUNA SANTOS ROCHA DE JESUS - ATEND.1049823
26. ROSILENE APARECIDA DE SOUZA - ATEND.1050425
27. KATHERINE HIVINNY DA SILVA SANTOS - ATEND.1050208
28. KELLY MOREIRA LEÃO – ATEND. 1051430
29. ELIDIA APARECIDA DA COSTA GOGOI - ATEND. 1051373
30. DOMINGAS DIAS DE OLIVEIRA - ATEND. 1051563
31. QUEZIA CRISTINA BRASA MENDES - ATEND. 1051543
32. GABRIELI EVELYN OLIVEIRA RIBEIRO - ATEND. 1051805
33. JOYCE SILVA MONTEIRO - ATEND. 1051733

Amanda Damasceno
Enfermeira
CORENIES 225.302

Hospital Estadual Infantil e Maternidade Alzir Bernardino Alves

Av. Min. Salgado Filho, 918 - Cristóvão Colombo, Vila Velha - ES, Cep: 29101-420
Fone: (27) 3636-3185

Coord. Médica
Márcia Helena
Ribeiro
11/11/2019

Dairane B. Bicalho
Coord. Bloco Obstétrico
CORENIES: 0263306
11/11/2019

34. ALESSANDRA RUFINO SOUZA - ATEND. 1051428
35. DEBORA BARBOSA BICALHO - ATEND. 1051571
36. MARILIA GABRIELA OLIVEIRA MARTINS - ATEND. 1051529
37. ALICE LIMA ALVARENGA - ATEND. 1051449
38. JEMIMA SANTOS NOBRE - ATEND. 1051572
39. LETICIA FILIPA SILVA C. BATISTA - ATEND. 1051954
40. CATSILENE DE SOUZA SANTOS - ATEND. 1052079
41. THAIS EVANGELISTA RAINHA - ATEND. 1051951
42. VICTORIA CRISTINA ALVES ROMÃO - ATEND. 1051809
43. BETINA FABRIS GERONSIO - ATEND. 1051846
44. RENATA DOMINGOS FERREIRA - 1051423
45. LARISSA SILVA DOS SANTOS - 1052216

Dr. Ronaldo H. Guimarães
Coord. Magist. Hospitalidade HEMASU
CRM-FR 12.442 / RQE 11015

Amanda Damasceno
Enfermeira
COREN-ES 225.302

Hospital Estadual Infantil e Maternidade Alzir Bernardino Alves
Av. Min. Salgado Filho, 918 - Cristóvão Colombo, Vila Velha - ES, Cep: 29101-420
Fone: (27) 3636-3185

Daiane B. B. Bicalho
Coord. Bloco Obstétrico
COREN-ES 0283396
GNÓSIUS